EDICIONES RECREATIVAS, SOCIEDAD ANONIMA
ER
MEXICO, D.F.

105

REVISTA JUVENIL
MADRID
8.- Ptas

VIDAS EJEMPLARES

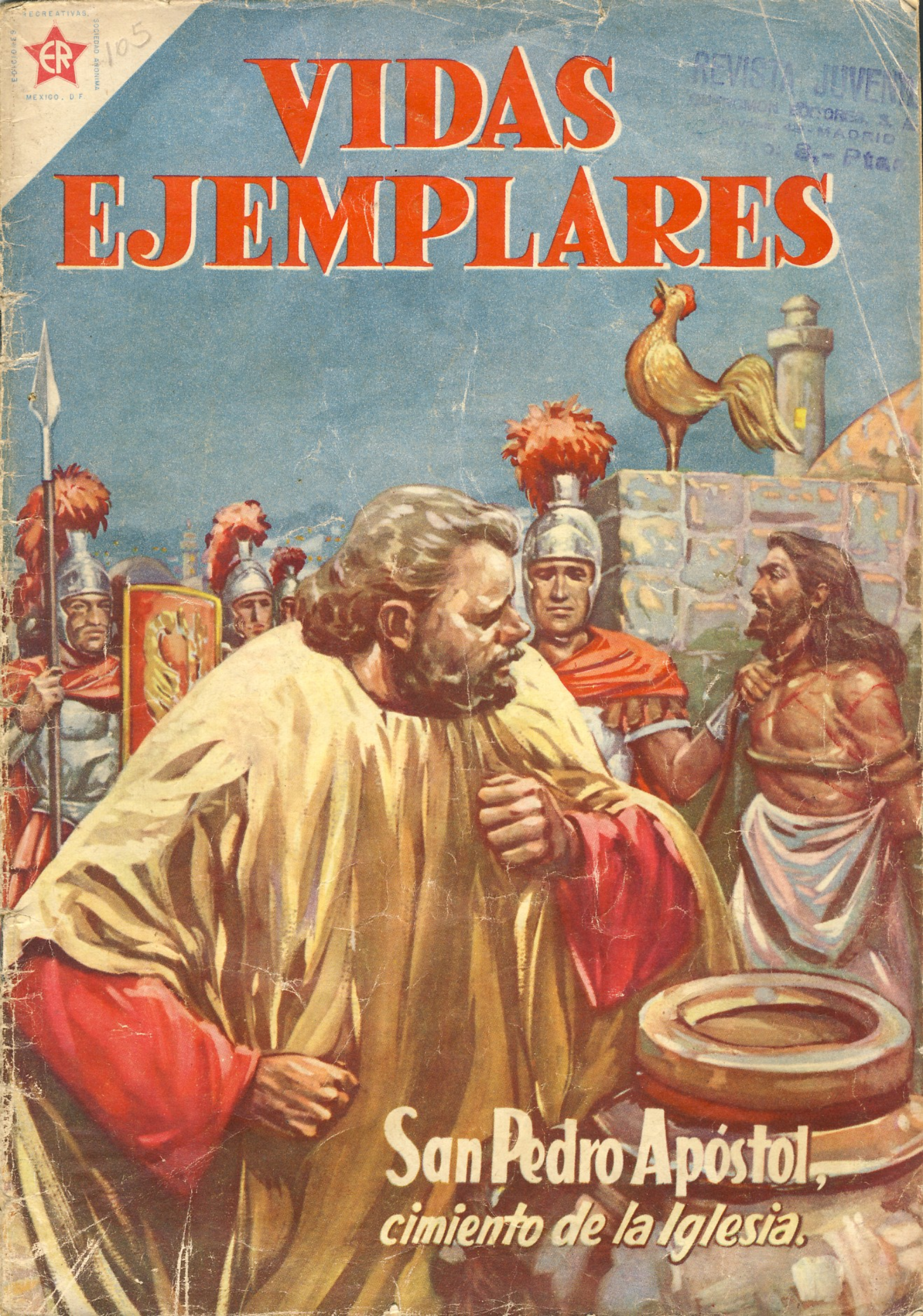

San Pedro Apóstol, *cimiento de la Iglesia.*

EL APÓSTOL

ORIGINALMENTE, San Pedro se llamaba Simón y era oriundo de Galilea, región de la Palestina en el Asia Menor. Su hermano Andrés, que había conocido un poco antes a Jesús de Nazaret, invitó a Simón a ver al maravilloso Carpintero que recorría el país ganándose muchos corazones.

Simón, que tenía un temperamento ardiente y una gran bondad, quedó prendado del Maestro y comenzó a seguirlo, aunque no definitivamente todavía. Más tarde presenció el poder ilimitado de aquel Señor que lo mismo transformaba el agua en vino y caminaba sobre las olas del mar, como resucitaba a los muertos y descubría los más profundos secretos del pensamiento.

Jesús, por su parte, demostraba que tenía designios especiales para aquel sencillo pescador. Una vez se sirvió de la barca de Pedro para predicar desde ella a la muchedumbre. Le ordenó que arrojara la red al agua, y al sacarla salió tan llena de peces que parecía se iba a romper. Otras veces lo llevó como testigo de milagros especiales, como lo fueron su transformación en el monte Tabor y la resurrección de la hija de Jairo. También le dio muestras de distinción cuando le ordenó sacar un pez y pagar, con la moneda que en la boca del mismo hallaría, un impuesto por cuenta de ambos. Todo ello encaminado a prepararlo para la misión que iba a confiarle como su representante o Vicario en la tierra.

En el Sermón de la Montaña había dicho Jesús, a modo de comparación, que el hombre prudente, lejos de construir su casa sobre la arena, la levantaría sobre la piedra, para que no puedan derribarla ni los vientos ni las aguas enfurecidas de los torrentes. Por eso, cuando Pedro confesó solemnemente en cierta ocasión que Jesús era Hijo de Dios verdadero, el Señor pronunció aquellas no menos importantes palabras: "Y yo te digo: Tú eres Pedro y sobre esta piedra edificaré mi Iglesia, y las puertas (o poderes) del infierno no prevalecerán contra ella; y te daré las llaves del reino de los cielos; y lo que atares sobre la tierra será atado en el cielo, y lo que desatares sobre la tierra será también desatado en el cielo."

Sin embargo, Pedro era un hombre frágil y debía aprender y sufrir mucho para que cuando representara al Señor, supiese compadecer a sus hermanos, los hombres frágiles y pecadores. Jesús llegó a anunciarle que no solamente le abandonaría, sino que antes del segundo canto del gallo lo habría negado tres veces, lo cual no impediría que hubiese de arrepentirse para recibir del mismo Señor los poderes prometidos.

Pasada la borrasca de la Pasión, el Señor ordenó a las mujeres que llevaran la noticia a sus discípulos, y a orillas del mismo lago donde había ocurrido la pesca milagrosa, hizo a Pedro Pastor Supremo de su rebaño.

Después de la ascensión de Jesús, Pedro tomó la dirección de la pequeña comunidad que formaba entonces la Iglesia y decidió buscar a un sustituto del traidor Judas para que formara parte del grupo de los doce apóstoles. La suerte favoreció a Matías, y entonces todos se reunieron con María, Madre de Jesús.

Pedro tomó nuevamente la iniciativa y pronunció un discurso ante multitud de curiosos y comenzó a obrar milagros, bastando con que su sombra se proyectara sobre algún enfermo para que recuperara la salud. También procedió como legislador y castigó con la muerte a Ananías y a Safira por haber mentido, además de reprobar con indignación la conducta de Simón el Mago, que le ofrecía dinero por el poder.

Más tarde, Pedro recorrió, como pastor, los ámbitos de su jurisdicción, sufrió encarcelamiento y fue libertado dos veces por un ángel. Posteriormente, estableció una sede episcopal en Antioquía y otra en Roma, donde fue crucificado cabeza abajo durante la sangrienta persecución de Nerón.

•

Guión del P. Carlos de Maria y Campos, S. J.
Adaptación Literaria: Javier Peñalosa
Realización Artística: Antonio Guzmán
Portada: Ignacio Palencia

•

EN EL PRÓXIMO NÚMERO

UNA de las figuras que más impresionan en la galería de Vidas Ejemplares es, sin duda alguna, SAN LORENZO MÁRTIR, y éste es precisamente el título que llegará a sus manos el mes entrante. SAN LORENZO MÁRTIR, una de las glorias cumbres del cristianismo, ha sido fielmente interpretado para estos Cuadernos, cada vez más leídos en América y España.

VIDAS EJEMPLARES — Año VIII — Nº 105 — 15 de julio de 1961.—Director: R. P. José A. Romero, S. J.—Revista quincenal.—© Copyright, 1960.—Edición Especial por Demanda Popular.—Derechos mundiales reservados.—Autorizada como correspondencia de 2ª clase en la Administración de Correos Nº 1, de México 1, D. F., el 10 de mayo de 1954. —$ 1.00 el ejemplar en la República Mexicana, Dls. 0.10 en el Extranjero.—Publicada por "Ediciones Recreativas, S. A.", de la "Organización Editorial Novaro", que la imprime en sus propios talleres.—Presidente: Luis Novaro.—Director de Ediciones: Lic. Rafael Ruiz Harrell.—Director de Producción: Rafael Rentería.—Donato Guerra Nº 9.—Tel. 21-37-93.—Apartado Postal 6999.—México 1, D. F.—Ventas y suscripciones: "DIPUSA", Donato Guerra Nº 9.—Apartado Postal 10223.—Tel. 21-68-37.—México 1, D. F.—Distribuidor para España: "Queromón Editores, S. A.", Narváez, 49, Madrid.—Reg. Nº 57 de la J. A. de P. I. de Madrid.—Precio: seis pesetas.

REVISTA APROBADA POR LA SECRETARÍA DE EDUCACIÓN PÚBLICA

SAN PEDRO APÓSTOL

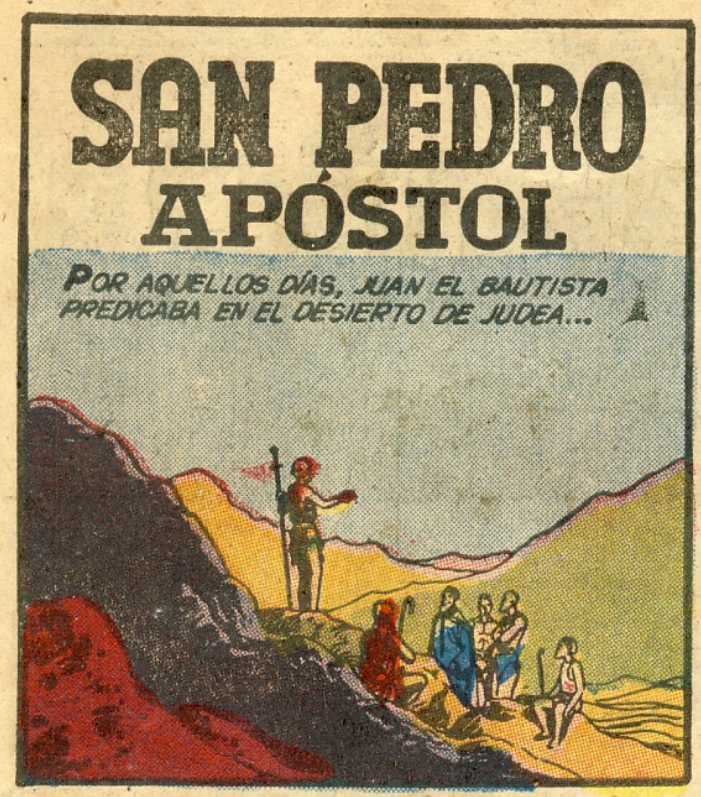

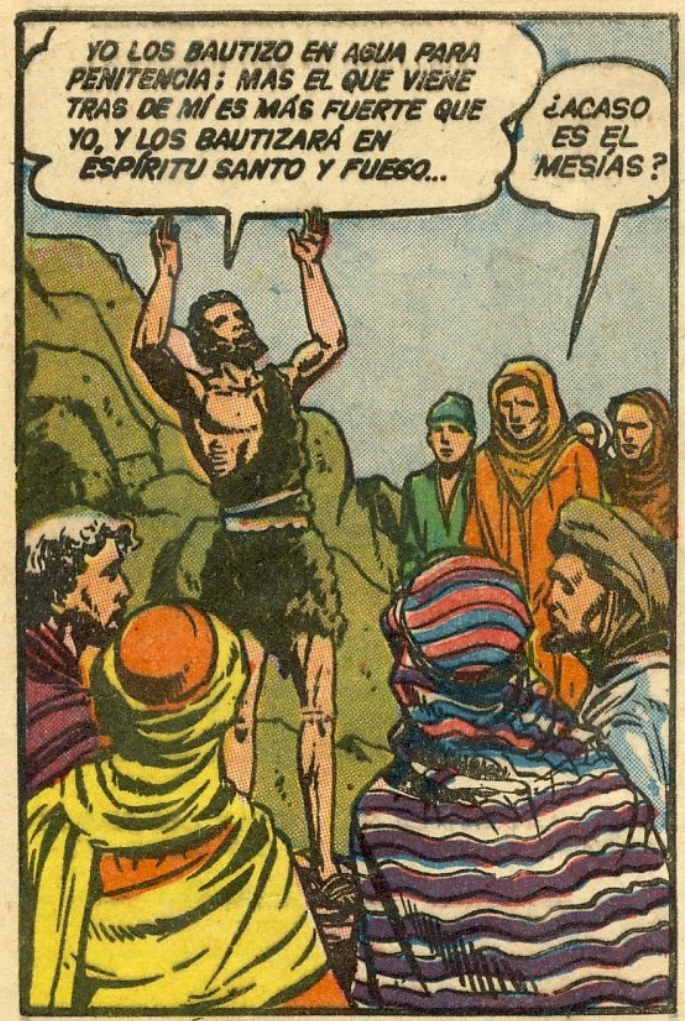
YO LOS BAUTIZO EN AGUA PARA PENITENCIA; MAS EL QUE VIENE TRAS DE MÍ ES MÁS FUERTE QUE YO, Y LOS BAUTIZARÁ EN ESPÍRITU SANTO Y FUEGO...
¿ACASO ES EL MESÍAS?

HABÍA ENTRE LA MULTITUD UNA HUMILDE FAMILIA DE PESCADORES, DE LA CUAL FORMABAN PARTE LOS HERMANOS ANDRÉS Y SIMÓN...

¿ES ÉSE EL PREDICADOR QUE ANUNCIA LA LLEGADA DEL MESÍAS, ANDRÉS?
SÍ; YO IRÉ TRAS ÉL Y ESCUCHARÉ SUS PALABRAS.

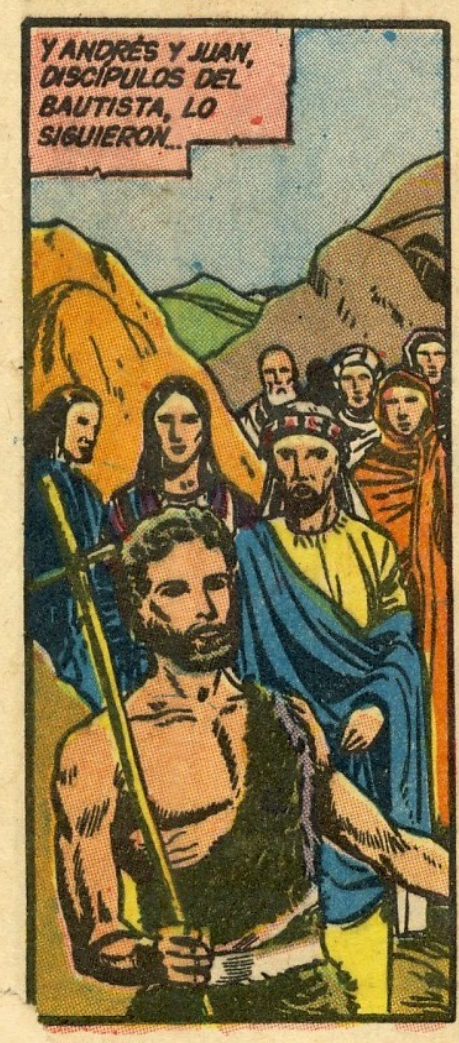
Y ANDRÉS Y JUAN, DISCÍPULOS DEL BAUTISTA, LO SIGUIERON...

¡VEAN A ESE HOMBRE! HE AQUÍ AL CORDERO DE DIOS..
EN POS DE ÉL, PUES, HEMOS DE SEGUIR...

AL VER JESÚS QUE LE SEGUÍAN, SE VOLVIÓ...
¿QUÉ BUSCAN?
MAESTRO, ¿DÓNDE VIVES?

VENGAN CONMIGO...

ANDRÉS Y JUAN VIERON DÓNDE MORABA JESÚS, Y SE QUEDARON CON ÉL AQUEL DÍA.

AL DÍA SIGUIENTE, ANDRÉS FUÉ EN BUSCA DE SU HERMANO SIMÓN...
¿QUÉ TIENES? PARECES INQUIETO...
¡HEMOS HALLADO AL MESÍAS! TE LLEVARÉ A TI TAMBIÉN CON ÉL.

Y ANTES QUE HABLARAN, JESÚS PUSO LOS OJOS EN SIMÓN, Y DIJO...
TÚ ERES SIMÓN... PERO DESDE HOY TE LLAMARÁS PEDRO, QUE SIGNIFICA PIEDRA...

LUEGO, AQUELLOS HOMBRES, ASOMBRADOS, SIGUIERON A JESÚS, QUE ENTRÓ EN LA SINAGOGA.

Y ALLÍ LE ESCUCHARON PREDICAR CON AUTORIDAD Y SABIDURÍA...

AL SALIR DE LA SINAGOGA...
SEÑOR, CONCÉDEME LA GRACIA DE ALBERGARTE EN MI CASA. NO HAY ABUNDANCIA EN ELLA, PERO LO QUE HAYA, LO PARTIREMOS.
JESÚS ACEPTÓ Y LLEGÓ A CASA DE PEDRO..
SEÑOR, MI SUEGRA ESTÁ CON MUCHA FIEBRE, EN LA CAMA. ¿PODRÍAS HACER ALGO POR ELLA?
CONDÚCEME A DONDE YACE...
LA VOZ MISERICORDIOSA ORDENÓ DULCEMENTE...
SALGA DE TÍ LA FIEBRE... LEVÁNTATE.
Y AL INSTANTE SE LEVANTÓ LA MUJER, DISPUESTA A SERVIR AL SEÑOR...
¡GRACIAS, MAESTRO!
AL PONERSE EL SOL, TODOS LOS QUE PADECÍAN ALGÚN MÁL SE ACERCARON A JESÚS, Y ÉL LOS CURÓ...
NO DIGAN A NADIE QUE SABEN QUE YO SOY EL MESÍAS... AHORA PARTO A OTRAS CIUDADES DONDE TENGO QUE ANUNCIAR EL EVANGELIO DE DIOS, PUES A ESTO FUÍ ENVIADO...

OTRO DÍA, A ORILLAS DEL LAGO DE GENESARETH, LA TURBA SE AGOLPABA SOBRE JESÚS, OYENDO LA PALABRA DE DIOS... PEDRO LAVABA SUS REDES CERCA DEL MAESTRO...

ALÉJAME UN POCO DE LA MULTITUD EN TU BARCA, PARA QUE PUEDA PREDICAR, PEDRO.
AL INSTANTE, SEÑOR...

ASÍ, DESDE LA BARCA, JESÚS DIJO UNO DE SUS SERMONES PRODIGIOSOS...

CUANDO HUBO TERMINADO...
BOGA MAR ADENTRO Y HAZ SOLTAR LAS REDES, PARA PESCAR...

MAESTRO, TODA LA NOCHE HEMOS BREGADO EN VANO, PORQUE NO HEMOS PESCADO NADA. SIN EMBARGO, BAJO TU PALABRA, ECHARÉ LA RED...

ASÍ LO HIZO... Y LA RED SALIÓ TAN LLENA DE PECES, QUE CASI SE REVENTABA.

¡EH..! ¡VENGAN A AYUDAR..! ¡HEMOS PESCADO DEMASIADOS PECES!

LA PESCA MILAGROSA FUÉ TAN ABUNDANTE, QUE LAS BARCAS PARECIAN HUNDIRSE...

IMPULSADO POR VIVÍSIMA EMOCIÓN, PEDRO SE HINCÓ ANTE JESÚS...

¡APÁRTATE DE MÍ, PORQUE SOY HOMBRE PECADOR, SEÑOR!

NO TIENES QUE TEMER; DESDE AHORA SERÁN HOMBRES LOS QUE HAS DE PESCAR...

UNA NUEVA FE ILUMINÓ A PEDRO...

Y ABANDONÁNDOLO TODO (FAMILIA, RELACIONES, BIENES) SIGUIERON A JESÚS SUS DISCÍPULOS...

UN DÍA LLEGARON A CANÁ, DE GALILEA, DONDE IBA A CELEBRARSE UNA BODA...

AL BANQUETE ASISTIERON JESÚS, SU MADRE, LA VIRGEN MARÍA; PEDRO Y, LOS DEMÁS DISCÍPULOS...
YA NO TENEMOS VINO...

CARECEN DE VINO, HIJO...
¿QUÉ TENEMOS QUE VER TÚ Y YO, MUJER? TODAVÍA NO HA LLEGADO MI HORA...

HAGAN TODO CUANTO ÉL OS DIGA.
LLENEN DE AGUA LAS HIDRIAS Y LLÉVENLAS LUEGO AL MAESTRESALA.

CUANDO EL MAESTRESALA VIÓ EL CONTENIDO DE LAS HIDRIAS, COMPROBÓ QUE ERA DEL MEJOR VINO...

SABEDORES DEL MILAGRO, PEDRO Y LOS DEMÁS DISCÍPULOS CREYERON EN JESÚS.

JESÚS MARCHÓ LUEGO DE CANÁ PARA RECORRER VARIAS CIUDADES, LLEVANDO SU SABIA PREDICACIÓN. POR DONDE QUIERA QUE IBA, OPERABA MILAGROS: SANABA PARALÍTICOS, LEPROSOS, LUNÁTICOS, CIEGOS... MULTIPLICÓ PANES Y PECES PARA ALIMENTAR A CINCO MIL GENTES HAMBRIENTAS. UNA NOCHE, ORDENÓ A SUS DISCÍPULOS QUE EMBARCASEN ADELANTE, MIENTRAS ÉL ORABA...

PERO PASÓ EL TIEMPO, Y...

EL MAESTRO NO VIENE, Y ESTOS VIENTOS CONTRARIOS PUEDEN HACERNOS ZOZOBRAR...

¡MIRA! ¿QUÉ ES AQUELLO QUE CAMINA SOBRE EL MAR?

¡ES UN FANTASMA!

NO TEMAN, QUE SOY YO.

¡ES EL MAESTRO!.. SEÑOR, SI ERES TÚ, MÁNDAME IR A TI SOBRE LAS AGUAS..

VEN.

Y PEDRO COMENZÓ A CAMINAR SOBRE LAS AGUAS, HACIA JESÚS...

PERO AL REFLEXIONAR LO QUE HACÍA, PEDRO SINTIÓ DUDA... EMPEZÓ A CAER...

¡SÁLVAME, SEÑOR..! ¡ME HUNDO..!

HOMBRE DE POCA FÉ, ¿POR QUÉ DUDASTE?

Y AL PUNTO, JESÚS, EXTENDIENDO LA MANO, LE PUSO A SALVO...

UNA VEZ EN LA BARCA, EL TIEMPO AMAINÓ RÁPIDAMENTE...

¡MAESTRO, VERDADERAMENTE ERES EL HIJO DE DIOS!

Y SIMÓN BAR-JONA, EL RUDO PESCADOR, EMPEZÓ A SER UN SINCERO DISCÍPULO...

POR ALGO CRISTO LE DIJO: "TE LLAMARÁS PEDRO, QUE SIGNIFICA PIEDRA, Y SERÁS LA PIEDRA SOBRE LA CUAL EDIFICARÉ MI IGLESIA".

EL MAESTRO HABÍA ELEGIDO YA A SUS DOCE APÓSTOLES, Y LES PREDICABA...
EXPLÍCANOS ESA PARÁBOLA, SEÑOR...

DESPUÉS QUE JESÚS EXPLICÓ SUS PARÁBOLAS...
¿QUIÉN PENSAN QUE SOY?
TÚ ERES EL MESÍAS, EL HIJO DE DIOS VIVO...

BIENAVENTURADO ERES, PUES QUE NO ES LA SANGRE Y CARNE QUIEN TE LO REVELÓ, SINO MI PADRE, QUE ESTÁ EN LOS CIELOS...

POR LO CUAL YO TE DIGO: "TÚ ERES PEDRO Y SOBRE ESTA PIEDRA EDIFICARÉ MI IGLESIA, Y A TÍ TE DARÉ LAS LLAVES DE LOS CIELOS, Y CUANTO ATARES EN LA TIERRA, ATADO QUEDARÁ EN LOS CIELOS."...

LA ELECCIÓN ESTABA HECHA... PEDRO SERÍA EL PRIMER PAPA DE LA IGLESIA.

SIN EMBARGO, TODAVÍA TENÍA PEDRO SUS DEBILIDADES HUMANAS, Y PARA SUPERARLAS, HABRÍA DE ESPERAR MUCHO AÚN...

AHORA, ESCUCHEN: NO HA LLEGADO LA HORA DE QUE DIGAN QUE YO SOY EL MESÍAS... TENGO QUE IR A JERUSALÉN Y PADECER MUCHAS COSAS...

LOS SACERDOTES Y ESCRIBAS ME LLEVARÁN A LA MUERTE, Y AL TERCER DÍA HE DE RESUCITAR...
¡NO LO CONSIENTA DIOS!

¡DE NINGÚN MODO HA DE VERIFICARSE ESO EN TÍ, SEÑOR!
¡APÁRTATE DE MÍ, SATANÁS! TUS MIRAS NO SON LAS DE DIOS, SINO LAS DE LOS HOMBRES...

PEDRO ERA IMPERFECTO TODAVÍA. SEGUÍA EL PRIMER IMPULSO DE SU BUENA FÉ, AUNQUE LUEGO SE ARREPINTIESE...

PERO JESÚS AMABA SU DEBILIDAD, Y LO PERDONABA. UN DÍA...
QUIERO IR CON USTEDES TRES A LA CIMA DE ESTE MONTE...

EN LA CUMBRE, LOS ATÓNITOS DISCÍPULOS VIERON CÓMO EL SEÑOR SE TRANSFIGURABA... SU ROSTRO Y SUS VESTIDURAS RESPLANDECÍAN...

LUEGO, APARECIERON ELÍAS Y MOISÉS ANTE SUS OJOS, Y CONVERSARON CON JESÚS...

¡AH, SEÑOR, QUÉ BIEN SE ESTÁ AQUÍ! SI QUIERES HARÉ TRES TIENDAS EN ESTE LUGAR: UNA PARA TÍ, OTRA PARA MOISÉS Y OTRA PARA ELÍAS.

DE PRONTO, UNA NUBE LUMINOSA DESCENDIÓ SOBRE JESÚS, Y UNA VOZ SALIÓ DE ELLA...
ESTE ES MI HIJO AMADO, EN QUIEN ME AGRADÉ. ¡ESCUCHADLE!

LUEGO, LA NUBE SE DISIPÓ...
LEVÁNTENSE Y NO TENGAN MIEDO.

A NADIE DIGAN LO QUE HAN VISTO, HASTA QUE EL HIJO DEL HOMBRE HUBIERE RESUCITADO DE ENTRE LOS MUERTOS...

LLEGANDO A CAFARNAÚM, VINIERON A PEDRO LOS QUE COBRABAN LOS IMPUESTOS...
VE AL MAR Y ECHA EL ANZUELO, PEDRO; Y AL PRIMER PEZ QUE SAQUES, ÁBRELE LA BOCA; HALLARÁS AHÍ CUATRO DRACMAS, QUE HAS DE PAGAR POR TÍ Y POR MÍ...

AL PUNTO FUÉ PEDRO AL MAR: SACÓ UN PEZ Y DE ÉL EXTRAJO CUATRO DRACMAS, COMO LO ANUNCIÓ EL SEÑOR...

JESÚS, DÍAS DESPUÉS, REALIZÓ EL MILAGRO DE LA RESURRECCIÓN DE LÁZARO. SE APROXIMABA LA HORA DE SU PASIÓN Y MUERTE Y, HABIÉNDOLO ANUNCIADO A SUS DISCÍPULOS, MARCHÓ A JERUSALÉN, DONDE HIZO ENTRADA TRIUNFAL EL DOMINGO ANTERIOR A LA PASCUA... ENTRE TANTO, EL TRAIDOR JUDAS ISCARIOTE MURMURABA Y PLANEABA ENTREGAR AL SEÑOR EN MANOS DE LOS ENEMIGOS...

AL LLEGAR EL PRIMER DÍA DE LOS ÁZIMOS...

¿DÓNDE QUIERES QUE PREPAREMOS LO NECESARIO PARA COMER LA PASCUA?

VAYAN A LA CIUDAD, A CASA DE FULANO, Y DÍGANLE: "EL MAESTRO DICE: MI TIEMPO ESTÁ CERCA"..

"...EN TU CASA HARÉ LA PASCUA CON MIS DISCÍPULOS..."

ASÍ LO HAREMOS, SEÑOR...

LA VÍSPERA DE PASCUA, JESÚS SE PUSO A LAVAR LOS PIES A SUS DISCÍPULOS..

AL LLEGAR SU TURNO A PEDRO, ÉSTE SE OPUSO...

¡JAMÁS ME LAVARÁS TÚ LOS PIES!

SI NO TE LOS LAVO, NO TENDRÁS PARTE CONMIGO...

COMO UN NIÑO ANTE UNA PROMESA, PEDRO CAMBIÓ RÁPIDAMENTE DE IDEA...

SEÑOR, NO MIS PIES SOLAMENTE, SINO TAMBIÉN LAS MANOS Y LA CABEZA.

EL QUE SE HA BAÑADO, NO NECESITA LAVARSE SINO LOS PIES. Y VOSOTROS ESTÁIS LIMPIOS...
LUEGO, PROFETIZANDO SIMBÓLICAMENTE ACERCA DE JUDAS ISCARIOTE...
AUNQUE NO ESTÁIS LIMPIOS TODOS...
MAS SE HABÍA DE CUMPLIR LO QUE DICEN LAS ESCRITURAS: "EL QUE COME MI PAN, LEVANTÓ CONTRA MÍ SU CALCAÑAR."
EN VERDAD OS DIGO QUE UNO DE VOSOTROS ME ENTREGARÁ...
¿SERÉ YO, ACASO, MAESTRO?
JESÚS NO ACUSÓ A PEDRO...
DÍ ENTONCES, ¿QUIÉN SERÁ?
AQUEL A QUIEN DARÉ EL BOCADO, ESE SERÁ...
¿SOY YO TAL VEZ, MAESTRO?
TÚ LO HAS DICHO...

DURANTE LA CENA, JESÚS PROFETIZÓ SU PASIÓN, MUERTE Y RESURRECCIÓN, Y ANUNCIÓ CON LAS MÁS HERMOSAS PALABRAS JAMÁS OÍDAS, QUE EL AMOR AL PADRE ETERNO Y A ÉL, SU HIJO, TRAERÍA AL FÍN Y AL CABO EL GOZO A SUS ESPÍRITUS... PERO QUE ANTES SE DISPERSARÍAN Y LE DEJARÍAN SOLO. POCO DESPUÉS, EL SEÑOR LLEVÓ CONSIGO A PEDRO Y A LOS DOS HIJOS DE ZEBEDEO, HASTA EL HUERTO DE GETSEMANÍ, DONDE IBA A ORAR, PUES LLEGABA SU HORA...

DESPUÉS DE SU ORACIÓN, JESÚS VOLVIÓ A SUS DISCÍPULOS, Y VIÓ QUE DORMÍAN...
CUANDO LOS DESPERTÓ, HABLÓ A PEDRO...
ASÍ, ¿NO PUDIERON VELAR CONMIGO NI UNA HORA? VELEN Y OREN, PARA QUE NO ENTREN EN TENTACIÓN, PORQUE EL ESPÍRITU ES ANIMOSO, PERO LA CARNE ES DÉBIL...
DOS VECES MÁS SE DURMIERON LOS DISCÍPULOS, MIENTRAS EL SEÑOR ORABA. LUEGO...
LEVANTENSE, VAMOS. MIREN QUE YA ESTÁ CERCA EL QUE ME ENTREGA...
EN ESE MOMENTO, JUDAS ISCARIOTE LLEGÓ ENCABEZANDO UNA TURBA CON BASTONES Y ESPADAS...
ESPEREN AQUÍ. PRENDAN A AQUEL A QUIEN YO BESE...
¡SALUD, MAESTRO!
JUDAS, ¿CON UN BESO ME ENTREGAS?
¡PEDRO DESENVAINÓ UNA ESPADA QUE LLEVABA, Y TRATÓ DE ATACAR A LA TURBA...
VUELVE A ENVAINAR ESA ESPADA, PEDRO, QUE EL QUE A HIERRO MATA, A HIERRO HA DE MORIR.

LOS SACERDOTES Y GUARDIAS PRENDIERON A JESÚS... Y EL SEÑOR, MISERICORDIOSO, ABOGÓ POR PEDRO Y SUS DEMÁS DISCÍPULOS...
SI ES A MÍ A QUIEN BUSCAN, DEJEN LIBRES A ELLOS...

ENTONCES, PEDRO SIGUIÓ A JESÚS, AUNQUE DE LEJOS...

Y ENTRÓ AL PALACIO DEL PONTÍFICE, PARA SEGUIR DE CERCA LA SUERTE DE SU MAESTRO...

ENTRE TANTO, LOS QUE JUZGABAN A JESÚS...
¡JA, JA, JA! ¡ADIVINA QUIÉN TE PEGÓ, PROFETA!
ESTE HOMBRE HA BLASFEMADO; ES REO DE MUERTE, PUES...

AFUERA, LA PORTERA SEÑALÓ HACIA PEDRO, Y LE ACUSÓ...
TÚ ESTABAS CON JESÚS EL GALILEO.
NO SÉ LO QUE DICES...

PEDRO SALIÓ AL PORTAL Y ENTONCES...
¡ÉSTE ANDABA CON JESÚS EL NAZARENO!
NO CONOZCO A TAL HOMBRE...
TAMBIÉN TÚ ERES DE ELLOS; TU MODO DE HABLAR TE DELATA...
Y PEDRO NEGÓ POR TERCERA VEZ, JURANDO Y LANZANDO IMPRECACIONES.
EN ESE MOMENTO UN GALLO CANTÓ.
AL OÍRLO, PEDRO RECORDÓ LA PROFECÍA DE JESÚS...
"ANTES QUE EL GALLO CANTE, ME NEGARÁS TRES VECES!"..
Y SALIENDO PARA QUEDAR A SOLAS, PEDRO LLORÓ AMARGAMENTE...
...PORQUE HABÍA SIDO DÉBIL Y COBARDE EN LA HORA SUPREMA... PERO A PARTIR DE ESE MOMENTO, PEDRO SE ENMENDARÍA; JESÚS SABÍA DE ANTEMANO SU ARREPENTIMIENTO.

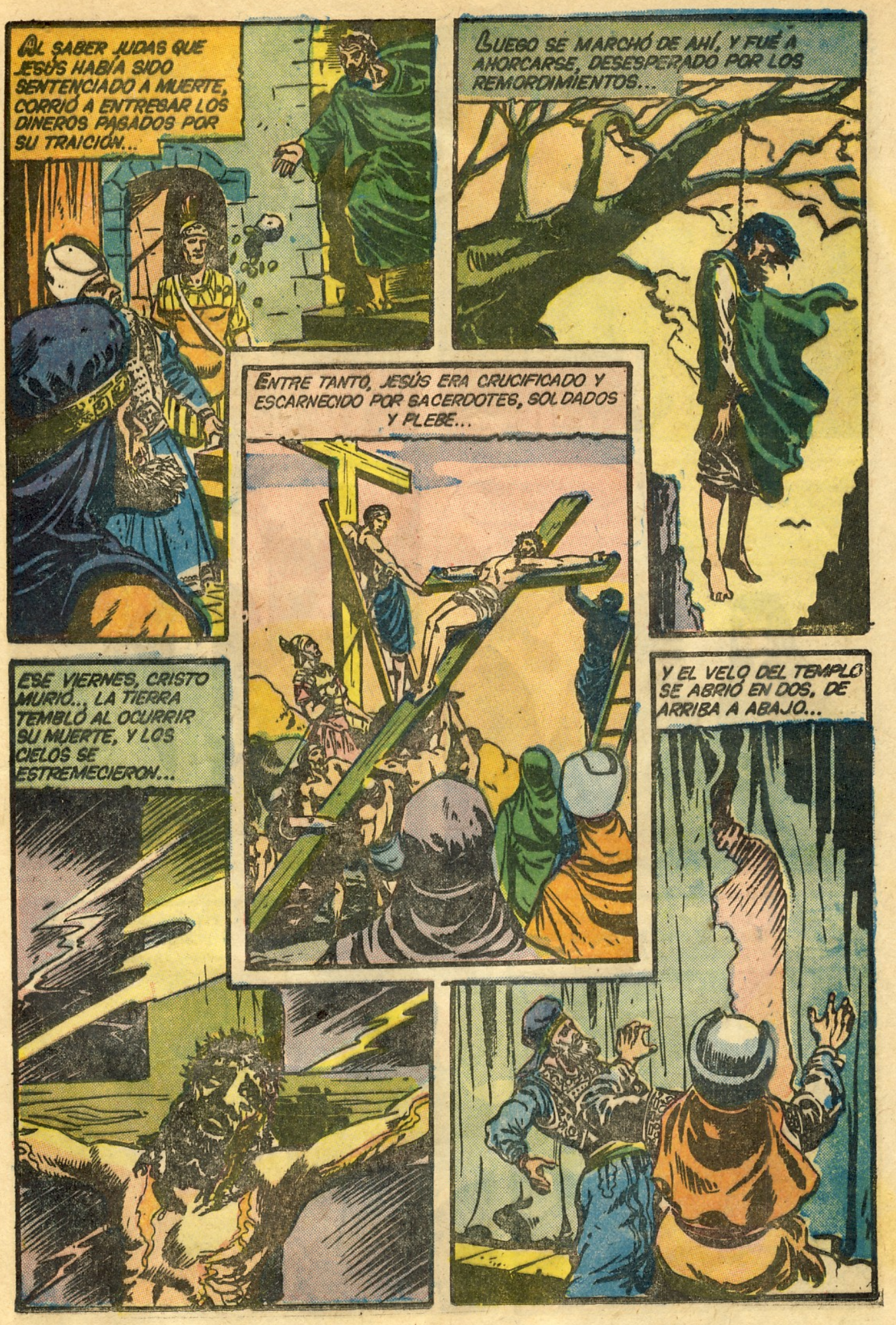
AL SABER JUDAS QUE JESÚS HABÍA SIDO SENTENCIADO A MUERTE, CORRIÓ A ENTREGAR LOS DINEROS PAGADOS POR SU TRAICIÓN...
LUEGO SE MARCHÓ DE AHÍ, Y FUÉ A AHORCARSE, DESESPERADO POR LOS REMORDIMIENTOS...
ENTRE TANTO, JESÚS ERA CRUCIFICADO Y ESCARNECIDO POR SACERDOTES, SOLDADOS Y PLEBE...
ESE VIERNES, CRISTO MURIÓ... LA TIERRA TEMBLÓ AL OCURRIR SU MUERTE, Y LOS CIELOS SE ESTREMECIERON...
Y EL VELO DEL TEMPLO SE ABRIÓ EN DOS, DE ARRIBA A ABAJO...

PASADO ESTO, JOSÉ DE ARIMATEA RECLAMÓ EL CUERPO DE CRISTO, Y LE SEPULTÓ...
AL TERCER DÍA, UN ÁNGEL ANUNCIÓ LA RESURRECCIÓN DE JESÚS...
CUANDO MARÍA Y MARÍA LA DE SANTIAGO CONTARON ESO A PEDRO Y A JUAN...
¡VAMOS A VER SU TUMBA!
¡NO ESTÁ EL CUERPO DEL SEÑOR!
¿HABRÁ RESUCITADO EN VERDAD?
ESA NOCHE, LA CASA DONDE ESTABAN LOS APÓSTOLES SE ENCONTRABA CERRADA, POR MIEDO A LOS JUDÍOS...
SIN EMBARGO, DE PRONTO APARECIÓ JESÚS RESUCITADO...
LA PAZ SEA CON VOSOTROS...

Y ANTE LOS OJOS MARAVILLADOS DE SUS DISCÍPULOS, LES MOSTRÓ SUS MANOS CON LAS SEÑALES DE LA CRUCIFIXIÓN.

SOPLÓ LUEGO SOBRE ELLOS, Y...

RECIBID EL ESPÍRITU SANTO... A QUIENES PERDONÉIS LOS PECADOS, PERDONADOS QUEDARÁN; A QUIENES LOS RETUVIÉREIS, RETENIDOS QUEDARÁN.

A PARTIR DE ESE MOMENTO, PEDRO ESTABA INICIADO YA EN LA SABIDURÍA... SU RUDEZA Y SU DEBILIDAD HUMANAS IBAN DESAPARECIENDO...

PERO TODAVÍA HABRÍA JESÚS DE CONFIRMAR SUS ANTERIORES PROMESAS... UN DÍA, PEDRO Y OTROS APÓSTOLES PESCABAN EN LAS RIBERAS DEL TIBERIADES...

EN TODA LA NOCHE NO HABÍAN LOGRADO PESCAR NADA...

AL AMANECER, SE APARECIÓ JESÚS, A QUIEN NO RECONOCIERON...

HALLARÁN PESCA SI ECHAN LA RED A LA DERECHA DE LA BARCA...

¡ES EL SEÑOR!

INMEDIATAMENTE, PEDRO SE LANZÓ AL AGUA PARA IR AL ENCUENTRO DE JESÚS...

TRÁIGAN ACÁ LO QUE HAN PESCADO Y VENGAN A ALMORZAR...

CUANDO SE ACERCARON, VIERON QUE EL SEÑOR TENÍA YA EL ALMUERZO...

LUEGO QUE HUBIERON ALMORZADO, JESÚS PREGUNTÓ TRES VECES:
SIMÓN PEDRO, ¿ME QUIERES TÚ MÁS QUE LOS DEMÁS?
SEÑOR, TÚ LO SABES TODO; BIEN SABES CUÁNTO TE QUIERO..

SI ES ASÍ, PASTOREA MIS OVEJAS Y MIS CORDEROS...
CON ESAS PALABRAS, JESÚS CONFERÍA EL PRIMADO A PEDRO.

EN VERDAD TE DIGO; CUANDO ERAS MÁS JOVEN, TÚ MISMO TE CEÑÍAS Y ANDABAS DONDE QUERÍAS; MAS CUANDO HAYAS ENVEJECIDO, EXTENDERÁS TUS MANOS Y OTRO TE CEÑIRÁ Y TE LLEVARÁ ADONDE TU NO QUIERAS...

DESPUÉS, JESÚS INVITÓ A PEDRO...
TÚ SIGUEME...

CON ESO, CRISTO SIMBOLIZABA QUE SAN PEDRO LE SEGUIRÍA EN LA CRUZ, PARA MORIR CON LA MISMA MUERTE...

POCO DESPUÉS, JESUCRISTO ASCENDÍA A LOS CIELOS, COMO LO HABÍA PROFETIZADO.

SÚBITAMENTE, CONSCIENTE DE SU CARGO, SAN PEDRO DECIDIÓ REUNIR A TODOS LOS APÓSTOLES PARA INICIAR LA EVANGELIZACIÓN...

VARONES HERMANOS, DEBEMOS COMPLETAR NUESTRO NÚMERO DE DOCE, YA QUE JUDAS ISCARIOTE FALTA AL HABERSE AHORCADO, CUMPLIÉNDOSE CON ESO LAS ESCRITURAS.

LUEGO, DE COMÚN ACUERDO, ECHARON SUERTES ENTRE JOSÉ BARSABÁS Y MATÍAS, CAYENDO EN ÉSTE LA ELECCIÓN...

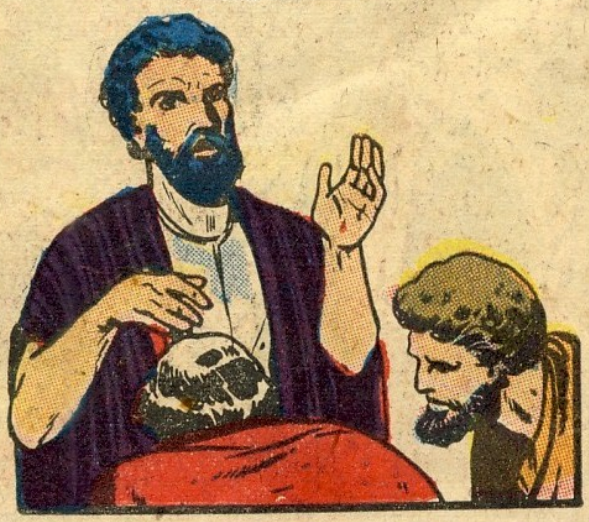

POCO DESPUÉS, DE LA ALTURA DESCENDIÓ SOBRE LOS DOCE APÓSTOLES UN FUEGO SAGRADO... ERA EL DÍA DE PENTECOSTÉS.

PEDRO SE HABÍA TRANSFIGURADO... HABLABA AHORA CON HONDA SABIDURÍA...

CONOZCA TODO ISRAEL QUE DIOS CONSTITUYÓ SEÑOR Y MESÍAS A JESÚS, A QUIEN USTEDES HAN CRUCIFICADO...

LA PREDICACIÓN FUÉ BELLÍSIMA, Y LA MULTITUD SE CONMOVIÓ PROFUNDAMENTE.

¿QUÉ PODEMOS HACER AHORA?

ARREPIÉNTANSE, BAUTÍCENSE TODOS Y CONFIESEN SUS PECADOS...

Y ESE MISMO DÍA, SAN PEDRO Y LOS DEMÁS APÓSTOLES BAUTIZARON TRES MIL ALMAS... AHORA INICIABAN SU MISIÓN...:

EN NUESTRA COMUNIDAD, TODOS LOS BIENES SON DE TODOS, SEGÚN SUS NECESIDADES.

REINA ENTRE NOSOTROS LA HUMILDAD Y EL GOZO VERDADERO.

Y EL NÚMERO DE LOS NUEVOS CRISTIANOS AUMENTÓ GRADUALMENTE...

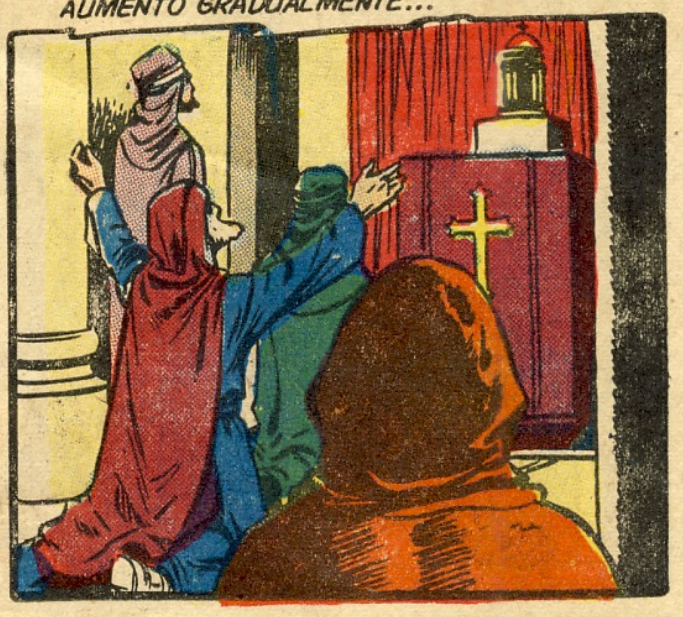

UN DÍA, CUANDO PEDRO Y JUAN LLEGABAN AL TEMPLO PARA ORAR...

ESE POBRE HOMBRE ES COJO DE NACIMIENTO; SIEMPRE LO TRAEN AQUÍ A PEDIR LIMOSNA...

UNA LIMOSNA, POR AMOR A DIOS...

MÍRANOS...

NO TENGO ORO NI PLATA; MAS LO QUE TENGO TE DOY: EN EL NOMBRE DE JESUCRISTO NAZARENO, PONTE A ANDAR...

Y TOMÁNDOLO DE LA MANO IZQUIERDA, LO LEVANTÓ... LAS PIERNAS DEL COJO SE APOYARON CON FIRMEZA...

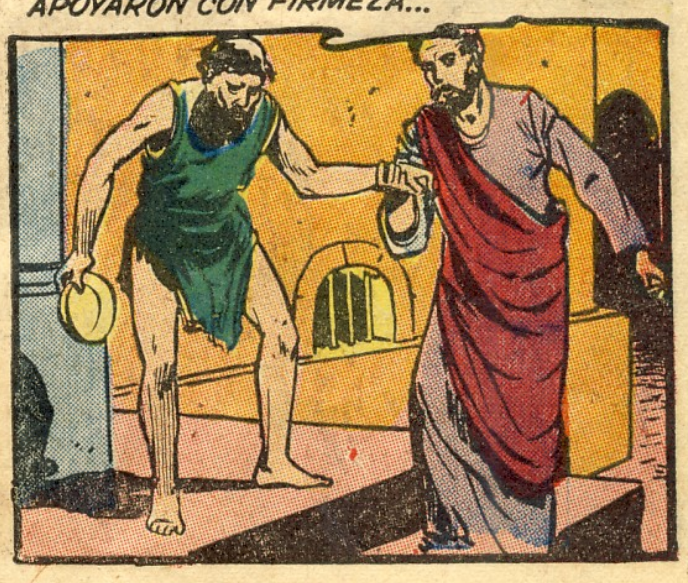

Y DANDO SALTOS DE JÚBILO, ENTRÓ AL TEMPLO CON PEDRO Y JUAN, ALABANDO A DIOS...

Y LOS QUE SABÍAN QUE ERA COJO DE NACIMIENTO, SE LLENARON DE ASOMBRO...

LA NOTICIA HIZO ACUDIR A MILES DE ALMAS AL LADO DE PEDRO...

¿DE QUÉ SE MARAVILLAN? NO ES NUESTRO PODER O PIEDAD LO QUE HA HECHO ANDAR A ESE HOMBRE...

PEDRO EXPLICÓ QUE TODO ERA OBRA DE DIOS POR MEDIACIÓN DE JESUCRISTO, A QUIEN LA TURBA HABÍA DADO MUERTE...

ENCENDIDO POR LA ELOCUENCIA, PEDRO HACÍA SUS PRÉDICAS ANTE LAS MULTITUDES CADA VEZ MÁS NUMEROSAS...

Y OTRAS CINCO MIL ALMAS CREYERON... ASÍ SE CUMPLÍA LA PREDICCIÓN DE JESÚS, CUANDO DIJO A PEDRO: "SERÁS PESCADOR DE HOMBRES!"

AL VER ÉSTO LOS SACERDOTES Y GUARDAS DEL TEMPLO...
ESE HOMBRE ESTÁ GLORIFICANDO A QUIEN NOSOTROS HICIMOS MATAR...

¡NO DEBEMOS PERMITIR ESA PREDICACIÓN! ¿QUÉ AUTORIDAD TIENE ÉSE?
¡HAY QUE APRESARLO!

Y EN SEGUIDA LE PRENDIERON, PARA LLEVARLO AL SANHEDRÍN, O TRIBUNAL...

PEDRO Y JUAN PASARON AQUELLA NOCHE EN PRISIÓN...

AL DÍA SIGUIENTE...
VAN A SER LLEVADOS PARA QUE LOS JUZGUEN ANTE ANÁS, CAIFÁS Y LOS OTROS GRANDES SACERDOTES...

PEDRO Y JUAN COMPARECIERON EN EL SANHEDRÍN, ANTE LOS SACERDOTES...

¿CON CUALES PODERES, O EN NOMBRE DE QUIÉN, CURASTE A ESE COJO?

ESCUCHEN, JEFES DEL PUEBLO Y ANCIANOS DE ISRAEL...

Y PEDRO HABLÓ ANTE SUS JUECES CON BELLÍSIMA ELOCUENCIA...

SE NOS EXAMINA POR HABER SANADO A UN HOMBRE ENFERMO... VEAN TODOS QUE EN EL NOMBRE DE JESUCRISTO NAZARENO, A QUIEN CRUCIFICARON Y A QUIEN DIOS RESUCITÓ DE ENTRE LOS MUERTOS, ÉL ESTÁ AQUÍ, SANO, ANTE USTEDES...

AHÍ LE TIENEN... PORQUE JESÚS ES LA PIEDRA QUE DESECHARON USTEDES, LOS CONSTRUCTORES, Y QUE AHORA ES LA PIEDRA ANGULAR... SÓLO EN SU NOMBRE PODEMOS SER SALVADOS...

LOS JUECES NO PUDIERON NEGAR LA EVIDENCIA, PERO SE OBSTINARON EN SU CEGUERA...

VAN A QUEDAR LIBRES, PERO PROHIBIMOS QUE VUELVAN A HABLAR EN NOMBRE DE JESÚS...

AUNQUE AMENAZADOS, PEDRO Y JUAN QUEDARON LIBRES Y SIGUIERON PREDICANDO. SAN ESTEBAN FUÉ EL PRIMER MÁRTIR; SAULO, QUE ERA PERSEGUIDOR DE LOS APÓSTOLES, ACABÓ POR CONVERTIRSE. Y PEDRO CONTINUABA "PESCANDO HOMBRES"... UN DÍA, EN CESÁREA, CIERTO VARÓN QUE SE LLAMABA CORNELIO TUVO UNA VISIÓN...

LOS CREYENTES AUMENTABAN POR MILLARES DÍA A DÍA... PEDRO OBRABA MILAGROS, Y LOS ENFERMOS BUSCABAN QUE LES TOCASE SIQUIERA SU SOMBRA...

EL REY HERODES, TRATANDO DE SER GRATO A LOS JUDÍOS, MANDÓ ENTONCES APRESAR A PEDRO, BAJO CUSTODIA DE CUATRO PIQUETES DE SOLDADOS...

PERO AQUELLA NOCHE, UN ÁNGEL SE LE APARECIÓ...

LEVÁNTATE APRISA...

Y CAYERON LAS CADENAS DE PEDRO...

CALZA TUS SANDALIAS, ENVUÉLVETE EN TU MANTO, Y SÍGUEME...

PEDRO CREÍA SOÑAR, CUANDO ATRAVESARON LAS FILAS DE GUARDIAS Y LA PUERTA DE LA PRISIÓN SE ABRIÓ AUTOMÁTICAMENTE...

LUEGO QUE IBAN UNA CALLE ADELANTE, EL ÁNGEL SE AUSENTÓ...

AHORA SÉ QUE EL SEÑOR ENVIÓ SU ÁNGEL Y ME SACÓ DE LAS MANOS DE HERODES...

DE REGRESO A JERUSALÉN, EN UN FAMOSO CONCILIO, PEDRO PIDIÓ QUE NO HUBIESE DISTINCIÓN ALGUNA ENTRE LAS RAZAS, SUPUESTO QUE ERA INJUSTO...

EN ROMA, LA SEMILLA CRISTIANA PRENDIÓ ADMIRABLEMENTE... TUVO ALLÍ EL CRISTIANISMO ALGUNOS DE SUS MÁS GRANDES MÁRTIRES...

POR SU PARTE, EL APÓSTOL PABLO HABÍA CATEQUIZADO ÉFESO, CORINTO, ANTIOQUÍA...

PEDRO ESTABA INVESTIDO DE TALES PODERES, QUE UNA VEZ PUDO RESUCITAR A TABIA, QUE ERA UNA NOBLE MUJER...

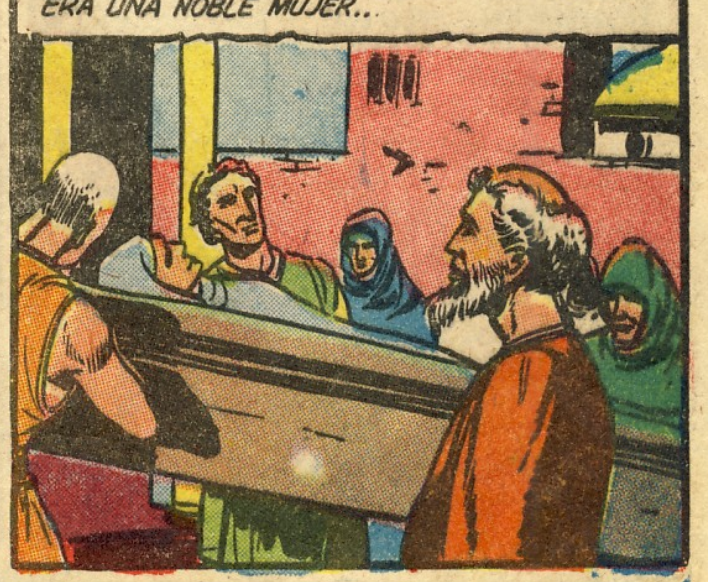

EN EL NOMBRE DE JESCRISTO, LEVÁNTATE...

UN DÍA, QUIZÁ HACIA EL AÑO SESENTA DE NUESTRA ERA, PEDRO CAMINABA SOLO POR UN CAMINO, CUANDO...

¡MAESTRO..! ¿A DONDE VAS..?

VOY A ROMA, PARA SER CRUCIFICADO OTRA VEZ..

...Y PEDRO, SIN PENSARLO SIQUIERA, LO SIGUIÓ.. ÉL NO ERA YA EL SER HUMANO DÉBIL QUE LO NEGARE, SINO EL SANTO...

Y LOS QUE LE PERSEGUÍAN POR HACER SU PREDICACIÓN, LE CRUCIFICARON COMO A SU MAESTRO... SÓLO QUE EL SANTO PIDIÓ MORIR CON LA CABEZA DONDE JESÚS TUVO LOS PIES...

DESPUÉS DE LA MUERTE DE SAN PEDRO, EN ROMA SE LEVANTÓ LA SUNTUOSA BASÍLICA QUE HOY LLEVA SU NOMBRE...

ENTRE LOS PAPAS QUE SUCEDIERON A SAN PEDRO, HUBO TAMBIÉN SANTOS Y HOMBRES NOTABLES...

UNO DE LOS MÁS ADMIRADOS FUE PÍO XII, A QUIEN SUCEDIÓ JUAN XXIII QUE AHORA OCUPA EL LUGAR DE SAN PEDRO EN ROMA.

"Pequeños Libros de Oro"

¡Un mundo de alegría!

¡PARA TODOS LOS NIÑOS!

ÚLTIMOS TÍTULOS PUBLICADOS

CREACIONES DE WALT DISNEY:

13 La Bella Durmiente
14 El Libro de Seguridad del Pato Donald
15 Tuno
16 Peter Pan y los Piratas

AUTORES DIVERSOS:

30 La Casa de los Animales
31 El Pequeño Pigüi
32 Los Favoritos de Pedro
33 Explorando el Espacio
34 El Mar Profundo
35 Cachorros de Animales

PEQUEÑOS LIBROS DE ORO, de presentación impecable, encuadernados en pastas rígidas y totalmente impresos en brillantes colores. Textos breves, atractivos, ilustrados con páginas de los más importantes artistas en su género.
Una colección que ocupará un lugar preferente en la biblioteca infantil.

PRECIO DEL EJEMPLAR: $ 3.00 M. Mex. - Dls. 0.25

Pídalos en donde compró esta revista, en su librería o papelería favorita, o directamente a Distribuidora de Publicaciones Universales, S. A., Donato Guerra, Nº 9, Apartado Postal 10223, México 1, D. F.

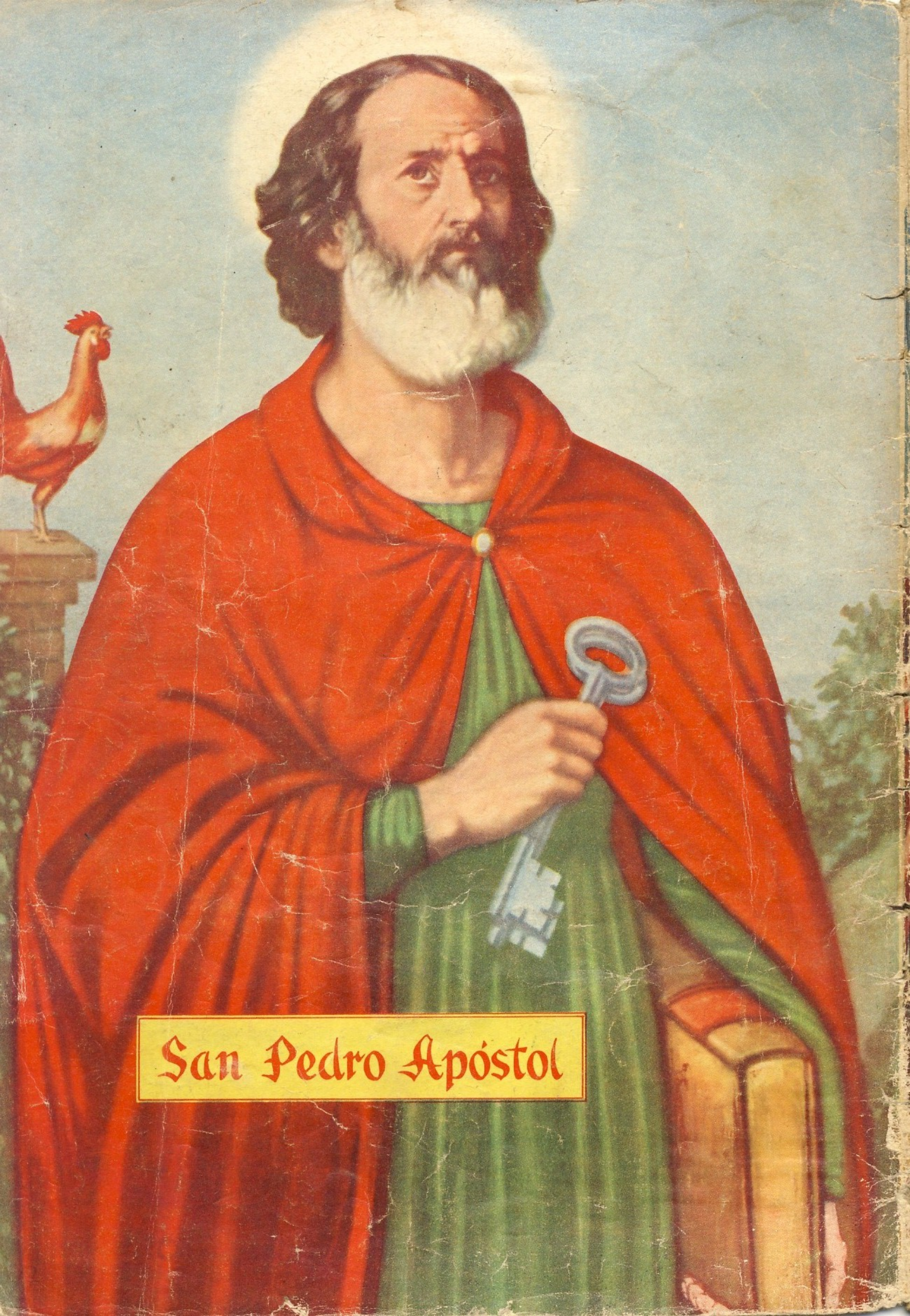
San Pedro Apóstol